

財團法人中華航空事業發展基金會

中華民國 112 年度決算
(112 年 1 月 1 日至 112 年 12 月 31 日)

財團法人中華航空事業發展基金會編

目次

總說明

| | |
|--------------------|--------|
| 壹、財團法人概況 |1 |
| 貳、年度各項工作計畫或方針之執行成果 |3 |
| 參、決算概要 |5 |
| 一、收支營運實況 |5 |
| 二、現金流量實況 |5 |
| 三、淨值變動實況 |5 |
| 四、資產負債實況 |6 |
| 肆、其他 |6 |

主要表

| | |
|-----------|----------|
| 一、收支營運決算表 |7 |
| 二、現金流量決算表 |8 |
| 三、淨值變動表 |9 |
| 四、資產負債表 | 10 |

明細表

| | |
|--------------|----------|
| 一、收入明細表 |11 |
| 二、支出明細表 |12 |
| 三、轉投資及其盈虧明細表 |13 |
| 四、基金數額增減變動表 | 14 |

參考表

| | |
|-----------|---------|
| 一、員工人數彙計表 |15 |
| 二、用人費用彙計表 |16 |

總 說 明

財團法人中華航空事業發展基金會

總 說 明

中華民國 112 年度

壹、財團法人概況

一、設立依據：依民法暨有關法令組織之。

二、設立目的：協助中華民國航空事業發展及國家重大交通建設、研究及有關活動之推展為目的。

三、組織概況：本會董事會董事由九名組成由下列人員擔任之。

(一)中華航空股份有限公司之董事長。

(二)政府推薦五名：

1. 交通部次長一名
2. 國家發展委員會副主任委員一名
3. 財政部次長一名
4. 法務部次長一名
5. 經濟部次長一名

(三)相關領域之學者專家三名

(四)本會置監察人一名，由政府推薦行政院主計總處副主計長擔任。

(五)本會為應事業發展得設顧問若干名，由董事長推舉並經董事會同意後聘任之，一年一聘為原則。

(六)本會為推廣業務所需，設有主任秘書、秘書、高級專員、專員、會計、事務人員(幹事、辦事員)若干人等。

(七)組織系統圖

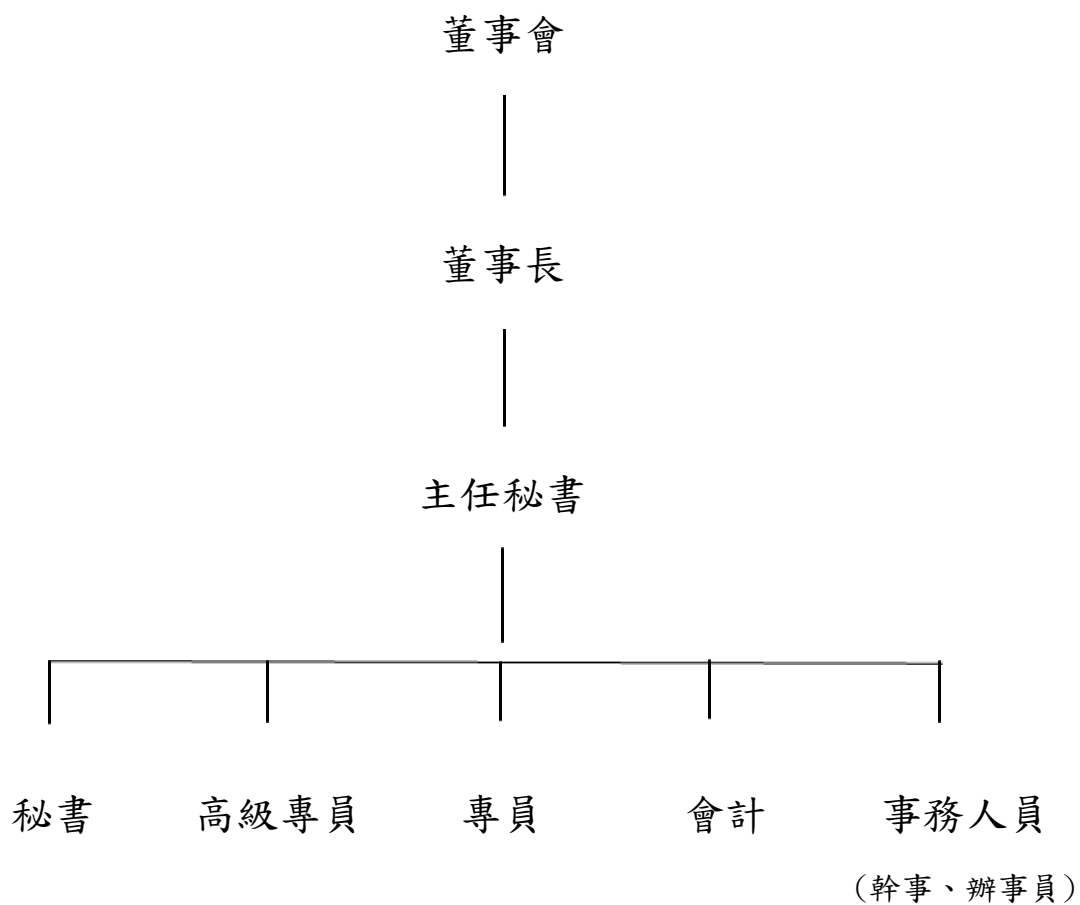

貳、年度各項工作計畫或方針之執行成果

一、辦理「航空人才培育暨專案出國訓練計畫」

112 年飛安基金會執行「航空人才培育暨專案出國訓練計畫」，全案計畫編列 21 項，除 2 項因報名參訓人員不足，國外課程單位通知取消外，共完成 19 項飛行與地面安全教育訓練工作，參訓人數合計 924 人(包括研討/座談會、講習、資訊交流等)，以期精進國籍航空飛行安全。

二、辦理「民航監理人才培訓計畫」

112 年民航局執行「民航監理人才培訓計畫」，本計畫編列 22 項，共執行 19 項國際性民航相關訓練及會議，以獲取民航組織於飛航安全、航空保安、飛航服務、機場作業及驗證等最新標準，及了解國際飛安監理措施與制度。

三、提升我國民航競爭力專案研究計畫

為協助研擬民航政策及推動航空產業發展，112 年提昇我國民航競爭力專案研究計畫共完成「建置民航安全資訊平台之資料蒐集、分析與運用計畫」及「遙控無人機射頻識別法規制定與長程偵測技術」兩研究案，並持續辦理「人工智慧在機場運作的可能運用」及「強化飛航安全作業管理系統之資料分析與運用研究」研究案。

四、辦理「我的青航時代 2023 航發會 X 暑期航空營」

為協助青年學子了解航空產業各面向，本會舉辦「我的青航時代 2023 航發會 X 暑期航空營」，安排學員踏訪航空實務場域，與飛航職人面對面交流，深入模擬機中心、聯合管制處、空服訓練中心、飛機裝配線、機場空側等，為未來踏入航空產業提前做準備。

五、國內航空器駕駛員訓練獎助計畫

為協助國籍航空業者培育飛行人員，本會落實在地人才、在地培育之理念，舉行「國內航空器駕駛員訓練獎助金」頒獎典禮，112 年共有 5 位機師獲得獎助金。

六、辦理「2023 飛航解密 暢遊天際系列講座」

為推廣航空知識、創造國人與航空產業對話機會，本會辦理「2023 飛航解密 暢遊天際系列講座」，邀請航空領域及相關產業專家，以專業職人角度分享工作經驗與心得，分別於台北、台中、高雄各舉辦一場。

七、辦理民航相關活動：

配合交通部政策，贊助該部運輸研究所辦理「112 年無人機技術參訪、交流與展覽出國計畫」，分別赴美參加「2023 年美國國際無人機系統展」、「空中計程車世界大會」二項，做為我國研擬相關發展策略之參據，以及促進我國無人機產業國際合作。

八、本會所屬B737-800型模擬機及飛行訓練器各一架，提供各航空單位承租使用，培訓航空人才以提升飛行安全，飛行訓練共計使用3,066小時。

參、決算概要

一、收支營運實況

112 年度業務收入 23 億 8,410 萬 1,143 元，業務支出 6,139 萬 3,972 元，本期稅前賸餘 23 億 2,270 萬 7,171 元，扣除所得稅 2 億 974 萬 7,954 元，本期賸餘 21 億 1,295 萬 9,217 元，加計其他綜合損益 2 億 4,581 萬 6,730 元，本期綜合損益總額 23 億 5,877 萬 5,947 元。本期賸餘較預算數增加 17 億 2,602 萬 8,217 元，主要係採權益法認列華航投資收益較預期增加。本期綜合損益總額較預算數增加 21 億 3,801 萬 2,947 元，主要係認列高鐵透過其他綜合損益按公允價值衡量，及華航採用權益法其他綜合損益份額皆增加。

二、現金流量實況

112 年度年初現金 7 億 2,558 萬 6,944 元，年底現金 1 億 4,488 萬 4,363 元，本年度現金減少 5 億 8,070 萬 2,581 元。

三、淨值變動實況

112 年度基金期末餘額為 179 億 1,343 萬 4,360 元，與上年度同。112 年度期初淨值餘額 319 億 3,436 萬 3,377 元，期末餘額 345 億

749 萬 2,302 元，本年度淨值增加 25 億 7,312 萬 8,925 元，主要係採權益法認列華航投資收益增加。

四、資產負債實況

112 年度資產總額 345 億 4,950 萬 7,138 元，負債總額 4,201 萬 4,836 元，淨值 345 億 749 萬 2,302 元。

肆、其他：無

主 要 表

財團法人中華航空事業發展基金會
收支營運決算表
中華民國112年度

單位：新臺幣元

| 上年度決算數 | 項 目 | 本年度預算數 (1) | 本年度決算數 (2) | 比 較 增 (減) | |
|----------------|-----------------------------|---------------|---------------|--------------------|----------------------|
| | | | | 金 額 (3)=(2)-(1) | % (4)=(3)/(1)*100 |
| 1,145,892,901 | 收入總額 | 515,534,000 | 2,384,101,143 | 1,868,567,143 | 362.45 |
| 890,230,607 | 採權益法認列關聯企業利益之份額 | 247,280,000 | 2,111,131,898 | 1,863,851,898 | 753.74 |
| 23,452,946 | 附屬作業組織收入 | 41,950,000 | 45,136,438 | 3,186,438 | 7.60 |
| 30,237,918 | 利息收入 | 11,000,000 | 48,744,897 | 37,744,897 | 343.14 |
| 197,110,320 | 股息收入 | 210,184,000 | 174,226,800 | -35,957,200 | -17.11 |
| 4,861,110 | 其他收入 | 5,120,000 | 4,861,110 | -258,890 | -5.06 |
| 45,289,965 | 支出總額 | 76,603,000 | 61,393,972 | -15,209,028 | -19.85 |
| 18,094,701 | 業務經費 | 26,393,000 | 21,396,243 | -4,996,757 | -18.93 |
| 6,027,222 | 行政經費 | 8,726,000 | 7,571,218 | -1,154,782 | -13.23 |
| 8,773,026 | 人事經費 | 10,753,000 | 9,810,401 | -942,599 | -8.77 |
| 12,395,016 | 附屬作業組織營業費用 | 30,731,000 | 22,616,110 | -8,114,890 | -26.41 |
| 1,100,602,936 | 本期稅前賸餘(短絀-) | 438,931,000 | 2,322,707,171 | 1,883,776,171 | 429.17 |
| 350,444,860 | 所得稅費用 | 52,000,000 | 209,747,954 | 157,747,954 | 303.36 |
| 750,158,076 | 本期賸餘(短絀-) | 386,931,000 | 2,112,959,217 | 1,726,028,217 | 446.08 |
| -1,135,534,593 | 其他綜合損益 | -166,168,000 | 245,816,730 | 411,984,730 | -247.93 |
| 75,408,788 | 不重分類-採用權益法之關聯企業之其他綜合損益份額 | - | -142,797,334 | -142,797,334 | - |
| -187,884,000 | 透過其他綜合損益按公允價值衡量之金融資產未實現損益 | -166,168,000 | 431,028,000 | 597,196,000 | -359.39 |
| -1,023,059,381 | 後續可能重分類-採用權益法之關聯企業之其他綜合損益份額 | - | -42,413,936 | -42,413,936 | - |
| -385,376,517 | 本期綜合損益總額 | 220,763,000 | 2,358,775,947 | 2,138,012,947 | 968.47 |

財團法人中華航空事業發展基金會
現金流量決算表
中華民國112年度

單位：新臺幣元

| 項 目 | 本年度預算數 (1) | 本年度決算數 (2) | 比較增(減) | |
|------------------|---------------|----------------|-------------------|----------------------|
| | | | 金額 (3)=(2)-(1) | % (4)=(3)/(1)*100 |
| 營業活動之現金流量 | | | | |
| 本期稅前賸餘(短絀-) | 438,931,000 | 2,322,707,171 | 1,883,776,171 | 429.17 |
| 收益費損項目 | | | | |
| 利息收入 | -11,000,000 | -48,744,897 | -37,744,897 | 343.14 |
| 股利收入 | -210,184,000 | -174,226,800 | 35,957,200 | -17.11 |
| 採用權益法認列關聯企業利益之份額 | -247,280,000 | -2,111,131,898 | -1,863,851,898 | 753.74 |
| 營業資產及負債之淨變動 | | | | |
| 應收帳款 | -935,000 | -138,845 | 796,155 | -85.15 |
| 其他流動資產 | -1,570,000 | 686,554 | 2,256,554 | -143.73 |
| 按攤銷後成本衡量之金融資產 | 100,000,000 | - | -100,000,000 | -100.00 |
| 其他應付款 | 160,000 | 1,064,390 | 904,390 | 565.24 |
| 營運產生之現金 | 68,122,000 | -9,784,325 | -77,906,325 | -114.36 |
| 收取之利息 | 11,000,000 | 31,218,430 | 20,218,430 | 183.80 |
| 支付之所得稅 | -51,200,000 | -499,911,513 | -448,711,513 | - |
| 營業活動之淨現金流入(流出-) | 27,922,000 | -478,477,408 | -506,399,408 | -1,813.62 |
| 投資活動之現金流量 | | | | |
| 取得按攤銷後成本衡量之金融資產 | - | -1,135,838,398 | -1,135,838,398 | - |
| 收取之股利 | 210,184,000 | 1,033,613,225 | 823,429,225 | 391.77 |
| 投資活動之淨現金流入(流出-) | 210,184,000 | -102,225,173 | -312,409,173 | -148.64 |
| 現金及約當現金之淨增(淨減-) | 238,106,000 | -580,702,581 | -818,808,581 | -343.88 |
| 期初現金及約當現金 | 192,795,000 | 725,586,944 | 532,791,944 | 276.35 |
| 期末現金及約當現金 | 430,901,000 | 144,884,363 | -286,016,637 | -66.38 |

財團法人中華航空事業發展基金會
淨 值 變 動 表
中華民國112年度

單位：新臺幣元

| 項 目 | 本年度期初餘額 | 本 年 度 | | 本年度期末餘額 | 說 明 |
|-----------|----------------|---------------|------------|----------------|--|
| | | 增 加 | 減 少 | | |
| 基金 | 17,913,434,360 | - | - | 17,913,434,360 | 同111年度 |
| 創立基金 | 5,532,645,517 | - | - | 5,532,645,517 | - |
| 其他基金 | 12,380,788,843 | - | - | 12,380,788,843 | - |
| 公積 | 2,633,201,510 | 214,352,978 | - | 2,847,554,488 | - |
| 資本公積 | 2,633,201,510 | 214,352,978 | - | 2,847,554,488 | 本年度按權益法認列華航資本公積214,352,978元。 |
| 累積餘絀(-) | 7,861,386,949 | 1,975,775,593 | - | 9,837,162,542 | 本年度累積餘絀9,837,162,542元。 |
| 累積賸餘(短絀-) | 7,861,386,949 | 1,975,775,593 | - | 9,837,162,542 | 本期賸餘2,112,959,217元轉入及採權益法認列其他綜合損益減少137,183,624元。 |
| 淨值其他項目 | 3,526,340,558 | 385,674,876 | -2,674,522 | 3,909,340,912 | 淨值其他項目增加383,000,354元。 |
| 累積換算調整數 | -4,281,565 | - | -2,674,522 | -6,956,087 | 按權益法認列累積換算調整數減少2,674,522元。 |
| 金融商品未實現損益 | 3,530,622,123 | 385,674,876 | - | 3,916,296,999 | 認列金融商品未實現損益增加385,674,876元。 |
| 合 計 | 31,934,363,377 | 2,575,803,447 | -2,674,522 | 34,507,492,302 | |

財團法人中華航空事業發展基金會
資 產 負 債 表
中華民國112年12月31日

單位：新臺幣元

| 項 目 | 本年度決算數 (1) | 上年度決算數 (2) | 比較增(減) | |
|------------------------------|----------------|----------------|--------------------|----------------------|
| | | | 金 額 (3)=(1)-(2) | % (4)=(3)/(2)*100 |
| 資產 | 34,549,507,138 | 32,265,477,382 | 2,284,029,756 | 7.08 |
| 流動資產 | 2,750,894,436 | 753,151,861 | 1,997,742,575 | 265.25 |
| 現金 | 144,884,363 | 725,586,944 | -580,702,581 | -80.03 |
| 透過其他綜合損益按公允價值衡量之 金融資產-流動 | 1,228,000 | 1,150,000 | 78,000 | 6.78 |
| 應收帳款 | 5,100,226 | 4,961,381 | 138,845 | 2.80 |
| 按攤銷後成本衡量之金融資產-流動 | 2,561,388,398 | - | 2,561,388,398 | - |
| 其他流動資產 | 38,293,449 | 21,453,536 | 16,839,913 | 78.49 |
| 非流動資產 | 31,798,612,702 | 31,512,325,521 | 286,287,181 | 0.91 |
| 透過其他綜合損益按公允價值衡量之 金融資產-非流動 | 6,784,700,000 | 6,353,750,000 | 430,950,000 | 6.78 |
| 按攤銷後成本衡量之金融資產-非流 動 | 1,996,000,000 | 3,421,550,000 | -1,425,550,000 | -41.66 |
| 存出保證金 | 350,000 | 350,000 | - | - |
| 採用權益法之投資 | 23,017,562,702 | 21,736,675,521 | 1,280,887,181 | 5.89 |
| 不動產、廠房及設備 | - | - | - | - |
| 成本合計 | 701,341,817 | 701,341,817 | - | - |
| 減：累計折舊 | 701,341,817 | 701,341,817 | - | - |
| 資 產 合 計 | 34,549,507,138 | 32,265,477,382 | 2,284,029,756 | 7.08 |
| 負債 | 42,014,836 | 331,114,005 | -289,099,169 | -87.31 |
| 流動負債 | 42,014,836 | 331,114,005 | -289,099,169 | -87.31 |
| 本期所得稅負債 | 34,525,524 | 324,689,083 | -290,163,559 | -89.37 |
| 其他應付款 | 7,489,312 | 6,424,922 | 1,064,390 | 16.57 |
| 負 債 合 計 | 42,014,836 | 331,114,005 | -289,099,169 | -87.31 |
| 淨值 | 34,507,492,302 | 31,934,363,377 | 2,573,128,925 | 8.06 |
| 基金餘額 | 17,913,434,360 | 17,913,434,360 | - | - |
| 創立基金 | 5,532,645,517 | 5,532,645,517 | - | - |
| 其他基金 | 12,380,788,843 | 12,380,788,843 | - | - |
| 資本公積 | 2,847,554,488 | 2,633,201,510 | 214,352,978 | 8.14 |
| 累積餘絀 | 9,837,162,542 | 7,861,386,949 | 1,975,775,593 | 25.13 |
| 累計賸餘(短絀-) | 9,837,162,542 | 7,861,386,949 | 1,975,775,593 | 25.13 |
| 淨值其他項目 | 3,909,340,912 | 3,526,340,558 | 383,000,354 | 10.86 |
| 淨 值 合 計 | 34,507,492,302 | 31,934,363,377 | 2,573,128,925 | 8.06 |
| 負債及淨值合計 | 34,549,507,138 | 32,265,477,382 | 2,284,029,756 | 7.08 |

明 細 表

財團法人中華航空事業發展基金會
收入明細表
中華民國112年度

單位：新臺幣元

| 項 目 | 本年度預算數 (1) | 本年度決算數 (2) | 比較增(減) | | 說 明 |
|---------------------|---------------|---------------|--------------------|----------------------|----------------------------------|
| | | | 金 額 (3)=(2)-(1) | % (4)=(3)/(1)*100 | |
| 採權益法認列關聯 企業利益之份額 | 247,280,000 | 2,111,131,898 | 1,863,851,898 | 753.74 | 主要係華航營運超乎預期致本會投資收益增加。 |
| 附屬作業組織收入 | 41,950,000 | 45,136,438 | 3,186,438 | 7.60 | |
| 模擬機租金收入 | 41,950,000 | 45,136,438 | 3,186,438 | 7.60 | 主要係疫情解封，華航駕駛員增加使用模擬機訓練，致模擬機收入增加。 |
| 利息收入 | 11,000,000 | 48,744,897 | 37,744,897 | 343.14 | 主要係定存本金增加，加上定存利率調升，致利息收入增加。 |
| 股息收入 | 210,184,000 | 174,226,800 | -35,957,200 | -17.11 | 主要係高鐵公司現金股利減少。 |
| 其他收入 | 5,120,000 | 4,861,110 | -258,890 | -5.06 | 主要係高鐵公司支付給董監(本會推派)酬金全數撥入本會。 |
| 合 計 | 515,534,000 | 2,384,101,143 | 1,868,567,143 | 362.45 | |

財團法人中華航空事業發展基金會
支出明細表
中華民國112年度

單位：新臺幣元

| 項 目 | 本年度預算數 (1) | 本年度決算數 (2) | 比較增(減) | | 說 明 |
|------------|---------------|---------------|--------------------|----------------------|---------------------------------|
| | | | 金 額 (3)=(2)-(1) | % (4)=(3)/(1)*100 | |
| 業務經費 | 26,393,000 | 21,396,243 | -4,996,757 | -18.93 | |
| 人才培訓 | 12,905,000 | 10,065,621 | -2,839,379 | -22.00 | 疫情開始解封，但相關航空活動尚未完全恢復，致部份計畫取消辦理。 |
| 學術研究費 | 12,300,000 | 10,737,106 | -1,562,894 | -12.71 | 疫情開始解封，但相關活動尚未完全恢復。 |
| 公關費 | 924,000 | 444,043 | -479,957 | -51.94 | 疫情開始解封，但相關活動尚未完全恢復。 |
| 其他業務費 | 264,000 | 149,473 | -114,527 | -43.38 | 業務依實際需求樽節支出。 |
| 行政經費 | 8,726,000 | 7,571,218 | -1,154,782 | -13.23 | |
| 會務行政 | 5,942,000 | 5,212,831 | -729,169 | -12.27 | 依實際需求樽節支出。 |
| 房租費 | 1,620,000 | 1,577,976 | -42,024 | -2.59 | |
| 文具印刷費 | 180,000 | 172,730 | -7,270 | -4.04 | |
| 其他行政經費 | 984,000 | 607,681 | -376,319 | -38.24 | 依實際需求樽節支出。 |
| 人事經費 | 10,753,000 | 9,810,401 | -942,599 | -8.77 | |
| 薪給 | 7,200,000 | 6,145,186 | -1,054,814 | -14.65 | 因一名同仁退休。 |
| 工作獎金 | 1,500,000 | 1,466,587 | -33,413 | -2.23 | |
| 保險費 | 816,000 | 780,011 | -35,989 | -4.41 | |
| 退休金費用 | 744,000 | 1,037,300 | 293,300 | 39.42 | 因一名同仁退休。 |
| 其他人事經費 | 493,000 | 381,317 | -111,683 | -22.65 | 依實際需求樽節支出。 |
| 附屬作業組織營業費用 | 30,731,000 | 22,616,110 | -8,114,890 | -26.41 | |
| 附屬作業組織營業費用 | 30,731,000 | 22,616,110 | -8,114,890 | -26.41 | 依實際維修需求支出。 |
| 合 計 | 76,603,000 | 61,393,972 | -15,209,028 | -19.85 | |

財團法人中華航空事業發展基金會
轉投資及其盈虧明細表
中華民國112年度

單位：新臺幣元

| 轉投資事業 | | 投資金額 | | | 持股比例 | | 投資收入 | | 說明 | |
|----------------|---------------------|-----------------|------------------------|---------------------------|----------------------------------|--------------------------|--|---------------|---------------|-------------------------|
| 名稱 | 截至本年度 實收資本總 額 | 發行股數 (1) | 以前年度 已投資 (2) | 本年度增 (減-)投資 (3) | 截至本年度 投資淨額 (4)=(2)+(3) | 截至本年度 持有股數 (5) | 占發 行 股 數% (6)=(5))/(1)* 100 | 現金股利 | | 採權益法認 列關聯企業 利益之分額 |
| 中華 航空 公司 | 60,513,407,440 | 6,051,340,744 | 21,736,675,521 | 1,280,887,181 | 23,017,562,702 | 1,867,341,935 | 30.85 | 859,386,425 | 2,111,131,898 | (註1) |
| 台灣 高鐵 公司 | 56,282,930,580 | 5,628,293,058 | 2,600,391,100 | - | 2,600,391,100 | 260,040,000 | 4.62 | 174,226,800 | - | (註2) |
| 合計 | - | - | 24,337,066,621 | 1,280,887,181 | 25,617,953,802 | - | - | 1,033,613,225 | - | - |

註1：

(1)本會112年底依權益法調整華航長期投資增加金額12億8,088萬7,181元。

(2)112年度收到華航公司現金股利8億5,938萬6,425元。

註2：

(1)112年度收到高鐵公司現金股利1億7,422萬6,800元。

(2)112年底認列高鐵金融資產未實現損益增加4億3,102萬8千元。

財團法人中華航空事業發展基金會
基金數額增減變動表
中華民國112年度

單位：新臺幣元

| 捐 助 者 | 創立時原始捐助 基金金額 | 本年度期初基金 金額 (1) | 本年度基金增 (減) 金額 (2) | 本年度期末基金 金額 (3)=(1)+(2) | 捐助基金比率% | | 說 明 |
|-------------|-----------------|----------------------|-------------------------|------------------------------|-------------------------------|-------------------------|---|
| | | | | | 創立時原始 捐助基金金 額占其總額 比率 | 本年度期末 基金金額占 其總額比率 | |
| 政府捐助 | | | | | | | |
| 一、中央政府 | | | | | | | 依財團 法人中 華航空 事業發 展基金 會103年 度預算 案審查 報告(修 正本)之 決議， 修正政 府捐助 比率為 100%。 |
| 交通部 | | 5,532,645,517 | - | 5,532,645,517 | 0.00% | 30.89% | |
| 二、地方政府 | | | | | | | |
| 三、一般累積公積轉基金 | | 12,380,788,843 | - | 12,380,788,843 | 0.00% | 69.11% | |
| 政府捐助小計 | | 17,913,434,360 | - | 17,913,434,360 | 0.00% | 100.00% | |
| 民間捐助 | | | | | | | |
| 一、其他團體機構 | | | | | | | |
| 二、個人 | 5,532,645,517 | | | | | | |
| 三、一般累積公積轉基金 | | | | | | | |
| 民間捐助小計 | 5,532,645,517 | - | - | - | 100.00% | 0.00% | |
| 合 計 | 5,532,645,517 | 17,913,434,360 | - | 17,913,434,360 | 100.00% | 100.00% | |

參 考 表

財團法人中華航空事業發展基金會
員工人數彙計表
中華民國112年度

單位：人

| 職 類 (稱) | 本年度預算數 (1) | 本年度決算數 (2) | 比較增(減) (3)=(2)-(1) | 說 明 |
|---------|---------------|---------------|-----------------------|-----|
| 主任秘書 | 1 | 1 | - | |
| 秘書 | 1 | 1 | - | |
| 高級專員 | 1 | 1 | - | |
| 會計 | 1 | 1 | - | |
| 專員 | 1 | 1 | - | |
| 幹事 | 1 | 1 | - | |
| 辦事員 | 1 | 1 | - | |
| 合 計 | 7 | 7 | - | |

財團法人中華航空事業發展基金會
用人費用彙計表
中華民國 112年度

單位：新臺幣元

| 項 目 名 稱 職類 (稱) | 本年度預算數 | | | | | | | | | 本年度決算數 | | | | | | | | | 比較增減 數 (3)=(2)- (1) | 說明 |
|-----------------------------------|-----------|------------|----|-----------|--------------------|-----------|--------|--------|------------|-----------|------------|----|-----------|--------------------|-----------|--------|-------|-----------|------------------------------|----|
| | 薪資 | 超時工 作報酬 | 津貼 | 獎金 | 退休、卹 償金及資 遣費 | 分擔保 險費 | 福利費 | 其他 | 合計 (1) | 薪資 | 超時工 作報酬 | 津貼 | 獎金 | 退休、卹 償金及資 遣費 | 分擔保 險費 | 福利費 | 其他 | 合計 (2) | | |
| 職員 | 7,200,000 | 385,000 | - | 1,500,000 | 744,000 | 816,000 | 98,000 | 10,000 | 10,753,000 | 6,145,186 | 311,784 | - | 1,466,587 | 1,037,300 | 780,011 | 64,800 | 4,733 | 9,810,401 | -942,599 | |
| 總計 | 7,200,000 | 385,000 | - | 1,500,000 | 744,000 | 816,000 | 98,000 | 10,000 | 10,753,000 | 6,145,186 | 311,784 | - | 1,466,587 | 1,037,300 | 780,011 | 64,800 | 4,733 | 9,810,401 | -942,599 | |

主 辦 會 計： 高安理 

首 長： 陳彥伯 