

財團法人中華航空事業發展基金會

中華民國 108 年度決算
(108 年 1 月 1 日至 108 年 12 月 31 日)

財團法人中華航空事業發展基金會編

目次

總說明

| | |
|--------------------|--------|
| 壹、財團法人概況 |1 |
| 貳、年度各項工作計畫或方針之執行成果 |3 |
| 參、決算概要 |5 |
| 一、收支營運實況 |5 |
| 二、現金流量實況 |6 |
| 三、淨值變動實況 |6 |
| 四、資產負債實況 |6 |
| 肆、其他 |6 |

主要表

| | |
|-----------|----------|
| 一、收支營運決算表 |7 |
| 二、現金流量決算表 |8 |
| 三、淨值變動表 |9 |
| 四、資產負債表 | 10 |

明細表

| | |
|--------------|----------|
| 一、收入明細表 |11 |
| 二、支出明細表 |12 |
| 三、轉投資及其盈虧明細表 |13 |
| 四、基金數額增減變動表 | 14 |

參考表

| | |
|-----------|---------|
| 一、員工人數彙計表 |15 |
| 二、用人費用彙計表 |16 |

財團法人中華航空事業發展基金會

總 說 明

中華民國 108 年度

壹、財團法人概況

一、設立依據：依民法暨有關法令組織之。

二、設立目的：協助中華民國航空事業發展及國家重大交通建設、研究及有關活動之推展為目的。

三、組織概況：本會董事會董事由九名組成由下列人員擔任之。

(一)中華航空股份有限公司之董事長。

(二)政府推薦五名：

1. 交通部次長一名
2. 國家發展委員會副主任委員一名
3. 財政部次長一名
4. 法務部次長一名
5. 經濟部次長一名

(三)相關領域之學者專家三名

(四)本會置監察人一名，由政府推薦行政院主計總處副主計長擔任。

(五)本會為應事業發展得設顧問若干名，由董事長推舉並經董事會同意後聘任之，一年一聘為原則。

(六)本會現設有主任秘書、秘書、高級專員、專員、會計、幹事及辦事員等 7 人。

(七)組織系統圖

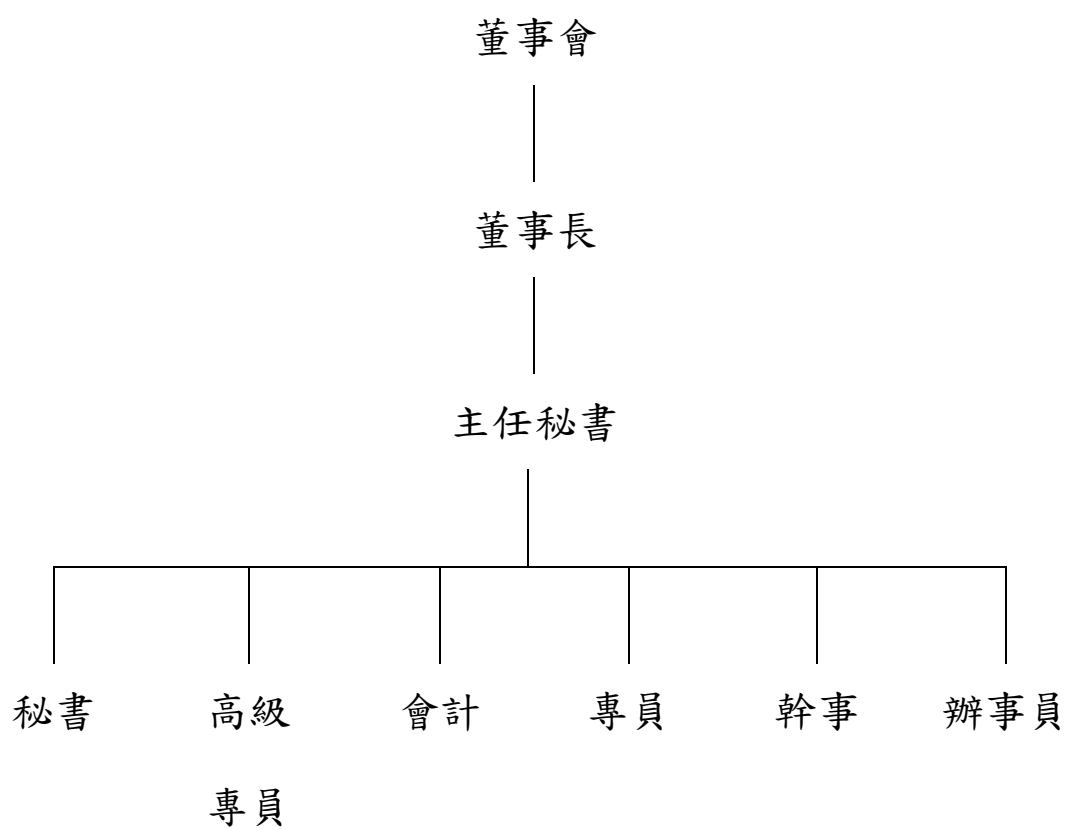

貳、年度各項工作計畫或方針之執行成果

一、辦理「航空人才培育及專案出國訓練計畫」，培訓航空業人才 2,241 人。(包括國內、外人才訓練、研討會、講習、資訊交流、出國計畫等)。

二、本會與美國世界飛安基金會 (Flight Safety Foundation, FSF) 共同於 11 月 4 至 6 日在台北舉行 2019 年世界飛安高峰會，有來自美英法德日星等 39 國家與地區，335 人熱烈參加，成果豐富。研討主題包括航空法規、民航政策、飛航作業、航機維修及安全管理等方面，均提出前瞻可行方案，並與世界接軌，讓國際航空界了解我國對飛航安全之重視，持續推廣飛安研究、提升飛安水平。

三、提升我國民航競爭力專案研究計畫

(一)為了促進各界對國際間疲勞管理的認知，本會與民航局共同舉辦「108 年空勤組員疲勞風險強化管理國際研討會」，邀請新加坡民航局、國際 Fatigue Risk Management System (FRMS) 應用專家、英、美、日、香港、尼泊爾、新加坡等外籍航空公司、勞動部、運安會、航醫中心及國際勞動法學者、國籍航空及職業工會代表等發表專題，分享實務經驗。逾 160 名海內外專家共同探討疲勞風險與飛行安全，並優化組員任務派遣。

(二)本會與民航局共同辦理「ATR 機型舉辦安全運作國際研討會」，

邀飛機製造原廠、機載裝備專家與多國航空業者發表專題，分享精進技術與運作實務，俾利航空業者提升飛航安全，超過 100 名海內外專家齊聚一堂，分享經驗。

(三)本會 108 年度委託成功大學民航研究所執行「建置民航安全資訊台與機制之評估研究」研究計畫，以美國、歐盟等地區為研究對象，比較分析有關民航安全資料之收集，資訊平台之建置模式，整理我國飛安大數據相關參數，提出適合國情之評估建議，並作為研議相關政策或建置可行機制之參考。

(四)委託淡江大學教授執行「我國航空維修及製造產業在東南亞國家之發展策略研究」，了解航空器及發動機製造商在東南亞國家的投資現況與未來規劃，掌握東南亞國家對於航空器維修及製造產業的政策及鼓勵措施。

四、與運研所共同辦理「我國遙控無人機在交通領域發展之推動策略」，舉辦 3 場座談會，邀請國內學者專家，就防救災、智慧運輸、物流運送議題，產官學研各面相討論，期能透過公部門的使用需求，帶動產業合作與發展。另舉辦「無人機於交通運輸創新應用產業論壇」，邀請科技、經濟與交通運輸專家學者，共同討論科技面的政策主導、經濟面的產業推動、探討新科技的能量與發展策略、產業經濟的投入與國際佈局等課題，重點係以無人機在交通運輸領域的應用為主軸，發展各種空中運輸方案，提高運輸效率

與安全。

五、辦理 2019 飛航解密暢遊天際講座，邀請航空領域相關人士演講，分享工作經驗與心得，從第一線工作人員的經驗中，聽眾獲得最專業的航空知識，期盼能有更多年輕學子了解航空產業，計 6 場次，共 330 人次參與。

六、本會網站升級

為配合推動本會辦理 2019 IASS，改善本會網頁設計，增加英文版面，適時更新年度財報、航空資訊等資料，使網頁內容更具友善性與知識性。

七、本會所屬 B737-800 型模擬機及飛行訓練器，108 年繼續提供各航空公司單位承租使用，培訓航空人才，以提升飛行安全。

參、決算概要

一、收支營運實況

108 年度業務收入 3 億 7,041 萬 7,038 元，業務支出 4 億 8,480 萬 9,801 元，本期稅前短絀 1 億 1,439 萬 2,763 元，扣除所得稅 1 億 6,120 萬 3,899 元，本期短絀 2 億 7,559 萬 6,662 元，加計其他綜合損益 19 億 2,826 萬 5,231 元，本期綜合損益總額 16 億 5,266 萬 8,569 元，本期短絀較預算數減少 7 億 3,613 萬 4,662 元，主要係採權益法認列關聯企業(華航)損失份額增加。本期綜合損益總額較預算數增加 10 億 7,055 萬 8,569 元，主要係認列高

鐵透過其他綜合損益按公允價值衡量之金融資產未實現損益。

二、現金流量實況

108 年度年初現金 2 億 439 萬 4,937 元，年底現金 3 億 387 萬 7,628 元，本年度現金增加 9,948 萬 2,691 元。

三、淨值變動實況

108 年度基金期末餘額為 179 億 1,343 萬 4,360 元，與上年度同。
108 年度期初淨值餘額 278 億 4,649 萬 148 元，期末餘額 299 億 2,894 萬 5,832 元，本年度淨值增加 20 億 8,245 萬 5,684 元，主要係 108 年底認列因評價高鐵股票產生之透過其他綜合損益按公允價值衡量之金融資產未實現損益。

四、資產負債實況

108 年度資產總額 300 億 1,037 萬 8,928 元，負債總額 8,143 萬 3,096 元，淨值 299 億 2,894 萬 5,832 元。

肆、其他：無

財團法人中華航空事業發展基金會
收支營運決算表
中華民國108年度

單位：新臺幣元

| 上年度決算數 | 項 目 | 本年度預算數 (1) | 本年度決算數 (2) | 比較增(減) | |
|---------------|---------------------------|---------------|---------------|-----------------------|----------------------|
| | | | | 金額 (3)=(2)- (1) | % (4)=(3)/(1)*100 |
| 897,157,772 | 收入總額 | 600,370,000 | 370,417,038 | -229,952,962 | -38.30 |
| 612,710,926 | 採權益法認列之投資收益 | 310,000,000 | - | -310,000,000 | -100.00 |
| 68,822,765 | 附屬作業組織收入 | 77,557,000 | 61,406,761 | -16,150,239 | -20.82 |
| 14,208,715 | 利息收入 | 12,013,000 | 10,266,173 | -1,746,827 | -14.54 |
| 195,030,000 | 股息收入 | 200,800,000 | 291,244,800 | 90,444,800 | 45.04 |
| 6,385,366 | 其他收入 | - | 7,499,304 | 7,499,304 | - |
| 75,396,330 | 支出總額 | 102,197,000 | 484,809,801 | 382,612,801 | 374.39 |
| 26,082,217 | 業務經費 | 26,893,000 | 24,549,977 | -2,343,023 | -8.71 |
| 7,878,639 | 行政經費 | 8,728,000 | 6,987,679 | -1,740,321 | -19.94 |
| 9,189,812 | 人事經費 | 9,736,000 | 9,530,823 | -205,177 | -2.11 |
| 32,245,662 | 附屬作業組織支出 | 56,840,000 | 30,452,368 | -26,387,632 | -46.42 |
| - | 採權益法認列關聯企業損失份額 | - | 413,288,954 | 413,288,954 | - |
| 821,761,442 | 本期稅前賸餘(短絀-) | 498,173,000 | -114,392,763 | -612,565,763 | -122.96 |
| 86,793,783 | 所得稅費用 | 37,635,000 | 161,203,899 | 123,568,899 | 328.34 |
| 734,967,659 | 本期賸餘(短絀-) | 460,538,000 | -275,596,662 | -736,134,662 | -159.84 |
| 1,379,138,802 | 其他綜合損益 | 121,572,000 | 1,928,265,231 | 1,806,693,231 | 1,486.11 |
| - | 備供出售金融資產未實現損益 | 121,572,000 | - | -121,572,000 | -100.00 |
| 43,156,721 | 採用權益法之關聯企業之其他綜合損益份額 | - | 392,005,032 | 392,005,032 | - |
| 1,558,332,000 | 透過其他綜合損益按公允價值衡量之金融資產未實現損益 | - | 1,735,164,000 | 1,735,164,000 | - |
| -222,349,919 | 採用權益法之關聯企業之其他綜合損益份額 | - | -198,903,801 | -198,903,801 | - |
| 2,114,106,461 | 本期綜合損益總額 | 582,110,000 | 1,652,668,569 | 1,070,558,569 | 183.91 |

財團法人中華航空事業發展基金會
現金流量決算表
中華民國108年度

單位：新臺幣元

| 項 目 | 本年度預算數 (1) | 本年度決算數 (2) | 比較增(減) | |
|-----------------|---------------|---------------|--------------------|----------------------|
| | | | 金 額 (3)=(2)-(1) | % (4)=(3)/(1)*100 |
| 業務活動之現金流量 | | | | |
| 本期稅前賸餘(短絀-) | 498,173,000 | -114,392,763 | -612,565,763 | -122.96 |
| 收益費損項目 | | | | |
| 利息收入 | -12,013,000 | -10,266,173 | 1,746,827 | -14.54 |
| 股利收入 | -200,800,000 | -291,244,800 | -90,444,800 | 45.04 |
| 按權益法認列之關聯企業之份額 | -310,000,000 | 413,288,954 | 723,288,954 | -233.32 |
| 營業資產及負債之淨變動 | | | | |
| 應收帳款 | 2,540,000 | -2,614,568 | -5,154,568 | -202.94 |
| 按攤銷後成本衡量之金融資產 | -4,085,000 | -409,180,000 | -405,095,000 | 9,916.65 |
| 其他流動資產 | -5,000 | 1,311,292 | 1,316,292 | -26,325.84 |
| 其他應付款 | 1,550,000 | 1,802,629 | 252,629 | 16.30 |
| 營運產生之現金 | -24,640,000 | -411,295,429 | -386,655,429 | 1,569.22 |
| 收取之利息 | 12,013,000 | 2,207,871 | -9,805,129 | -81.62 |
| 收取之股利 | 200,800,000 | 682,653,447 | 481,853,447 | 239.97 |
| 支付之所得稅 | - | -174,083,198 | -174,083,198 | - |
| 營業活動之淨現金流入(流出-) | 188,173,000 | 99,482,691 | -88,690,309 | -47.13 |
| 現金及約當現金之淨增(淨減-) | 188,173,000 | 99,482,691 | -88,690,309 | -47.13 |
| 期初現金及約當現金 | 109,203,000 | 204,394,937 | 95,191,937 | 87.17 |
| 期末現金及約當現金 | 297,376,000 | 303,877,628 | 6,501,628 | 2.19 |

財團法人中華航空事業發展基金會
淨 值 變 動 表
中華民國108年度

單位：新臺幣元

| 項 目 | 本年度期初餘額 | 本 年 度 | | 本年度期末餘額 | 說 明 |
|--------------|----------------|---------------|--------------|----------------|---------------------------------|
| | | 增 加 | 減 少 | | |
| 基金 | 17,913,434,360 | - | - | 17,913,434,360 | 同107年度 |
| 創立基金 | 5,532,645,517 | - | - | 5,532,645,517 | - |
| 其他基金 | 12,380,788,843 | - | - | 12,380,788,843 | - |
| 公積 | 1,817,185,721 | 429,787,115 | - | 2,246,972,836 | - |
| 資本公積 | 1,817,185,721 | 429,787,115 | - | 2,246,972,836 | 本年度按權益法認列華航資本公積 429,787,115元 |
| 累積餘絀(-) | 4,092,650,152 | - | -474,500,463 | 3,618,149,689 | 本年度累積餘絀 3,618,149,689元 |
| 累積賸餘(短絀-) | 4,092,650,152 | - | - | 4,092,650,152 | 107年度累積賸餘 4,092,650,152元 |
| 本期賸餘(短絀-) | - | - | -275,596,662 | -275,596,662 | 本年度稅前短絀 275,596,662元 |
| 採權益法認列其他綜合損益 | - | - | -198,903,801 | -198,903,801 | 按權益法認列華航其他權益減少198,903,801元 |
| 淨值其他項目 | 4,023,219,915 | 2,142,684,818 | -15,515,786 | 6,150,388,947 | 淨值其他項目增加 2,127,169,032元 |
| 累積換算調整數 | -1,772,421 | - | -15,515,786 | -17,288,207 | 按權益法認列累積換算調整數減少15,515,786元 |
| 金融商品未實現損益 | 4,024,992,336 | 2,142,684,818 | - | 6,167,677,154 | 認列金融商品未實現損益增加2,142,684,818元 |
| 合 計 | 27,846,490,148 | 2,572,471,933 | -490,016,249 | 29,928,945,832 | |

財團法人中華航空事業發展基金會
資 產 負 債 表
中華民國108年12月31日

單位：新臺幣元

| 項 目 | 本年度決算數 (1) | 上年度決算數 (2) | 比較增(減) | |
|--------------------------|----------------|----------------|--------------------|-------------------|
| | | | 金 額 (3)=(1)-(2) | % (4)=(3)/(2)*100 |
| 資產 | 30,010,378,928 | 27,938,999,914 | 2,071,379,014 | 7.41 |
| 流動資產 | 326,598,456 | 217,440,188 | 109,158,268 | 50.20 |
| 現金 | 303,877,628 | 204,394,937 | 99,482,691 | 48.67 |
| 透過其他綜合損益按公允價值衡量之金融資產-流動 | 1,536,000 | 1,222,000 | 314,000 | 25.70 |
| 應收帳款 | 5,982,110 | 3,367,542 | 2,614,568 | 77.64 |
| 其他流動資產 | 15,202,718 | 8,455,709 | 6,747,009 | 79.79 |
| 非流動資產 | 29,683,780,472 | 27,721,559,726 | 1,962,220,746 | 7.08 |
| 透過其他綜合損益按公允價值衡量之金融資產-非流動 | 8,486,400,000 | 6,751,550,000 | 1,734,850,000 | 25.70 |
| 按攤銷後成本衡量之金融資產-非流動 | 1,716,560,000 | 1,307,380,000 | 409,180,000 | 31.30 |
| 採用權益法之投資 | 19,480,820,472 | 19,662,629,726 | -181,809,254 | -0.92 |
| 不動產、廠房及設備 | - | - | - | - |
| 成本合計 | 701,341,817 | 701,341,817 | - | - |
| 減：累計折舊 | 701,341,817 | 701,341,817 | - | - |
| 固定資產 - 淨額 | - | - | - | - |
| 資 產 合 計 | 30,010,378,928 | 27,938,999,914 | 2,071,379,014 | 7.41 |
| 負債 | 81,433,096 | 92,509,766 | -11,076,670 | -11.97 |
| 流動負債 | 73,914,484 | 86,804,907 | -12,890,423 | -14.85 |
| 應付票據 | - | 11,124 | -11,124 | -100.00 |
| 本期所得稅負債 | 73,914,484 | 86,793,783 | -12,879,299 | -14.84 |
| 其他應付款 | 7,518,612 | 5,704,859 | 1,813,753 | 31.79 |
| 負 債 合 計 | 81,433,096 | 92,509,766 | -11,076,670 | -11.97 |
| 淨值 | 29,928,945,832 | 27,846,490,148 | 2,082,455,684 | 7.48 |
| 基金餘額 | 17,913,434,360 | 17,913,434,360 | - | - |
| 創立基金 | 5,532,645,517 | 5,532,645,517 | - | - |
| 其他基金 | 12,380,788,843 | 12,380,788,843 | - | - |
| 資本公積 | 2,246,972,836 | 1,817,185,721 | 429,787,115 | 23.65 |
| 累積餘絀 | 3,618,149,689 | 4,092,650,152 | -474,500,463 | -11.59 |
| 累計賸餘(短絀-) | 3,893,746,351 | 3,357,682,493 | 536,063,858 | 15.97 |
| 本期賸餘(短絀-) | -275,596,662 | 734,967,659 | -1,010,564,321 | -137.50 |
| 淨值其他項目 | 6,150,388,947 | 4,023,219,915 | 2,127,169,032 | 52.87 |
| 淨 值 合 計 | 29,928,945,832 | 27,846,490,148 | 2,082,455,684 | 7.48 |
| 負債及淨值合計 | 30,010,378,928 | 27,938,999,914 | 2,071,379,014 | 7.41 |

財團法人中華航空事業發展基金會
收入明細表
中華民國108年度

單位：新臺幣元

| 項 目 | 本年度預算數 (1) | 本年度決算數 (2) | 比較增(減) | | 說 明 |
|-----------------|---------------|---------------|--------------------|----------------------|----------------------------|
| | | | 金 額 (3)=(2)-(1) | % (4)=(3)/(1)*100 | |
| 採權益法認列之投資 收益 | 310,000,000 | - | -310,000,000 | -100.00 | 主要係108年無依權益法認列華航投資收益。 |
| 附屬作業組織收入 | 77,557,000 | 61,406,761 | -16,150,239 | -20.82 | |
| 模擬機租金收入 | 77,557,000 | 61,406,761 | -16,150,239 | -20.82 | 主要係模擬機租金收入減少 |
| 財務收入 | 212,813,000 | 301,510,973 | 88,697,973 | 41.68 | |
| 利息收入 | 12,013,000 | 10,266,173 | -1,746,827 | -14.54 | 主要係定期存款利息收入減少 |
| 股息收入 | 200,800,000 | 291,244,800 | 90,444,800 | 45.04 | 主要係收到高鐵公司現金股利增加 |
| 其他收入 | - | 7,499,304 | 7,499,304 | - | 主要係高鐵公司支付給董監(本會推派)紅利全數撥入本會 |
| 合 計 | 600,370,000 | 370,417,038 | -229,952,962 | -38.30 | |

財團法人中華航空事業發展基金會
支出明細表
中華民國108年度

單位：新臺幣元

| 項 目 | 本年度預算數 (1) | 本年度決算數 (2) | 比較增(減) | | 說 明 |
|----------------|---------------|---------------|--------------------|----------------------|--------------------------|
| | | | 金 額 (3)=(2)-(1) | % (4)=(3)/(1)*100 | |
| 業務經費 | 26,893,000 | 24,549,977 | -2,343,023 | -8.71 | 本會辦理精簡人事，故業務、行政及人事經費均減少 |
| 行政經費 | 8,728,000 | 6,987,679 | -1,740,321 | -19.94 | |
| 人事經費 | 9,736,000 | 9,530,823 | -205,177 | -2.11 | |
| 附屬作業組織支出 | 56,840,000 | 30,452,368 | -26,387,632 | -46.42 | 係附屬作業組織模擬機使用時數減少管理費用隨之減少 |
| 採權益法認列關聯企業損失份額 | - | 413,288,954 | 413,288,954 | - | 主要係依權益法認列投資華航損失 |
| 合 計 | 102,197,000 | 484,809,801 | 382,612,801 | 374.39 | |

財團法人中華航空事業發展基金會
轉投資及其盈虧明細表
中華民國108年度

單位：新臺幣元

| 轉投資事業 | | | 投資金額 | | | 持股比例 | | 投資收入 | | 說明 |
|------------|-----------------|---------------|--------------------|-----------------------|------------------------------|----------------------|--|-------------|-------------------------|------|
| 名稱 | 截至本年度 實收資本總額 | 發行股數 (1) | 以前年度 已投資 (2) | 本年度增 (減-)投資 (3) | 截至本年度 投資淨額 (4)=(2)+(3) | 截至本年度 持有股數 (5) | 占發 行 股 數 % (6)=(5))/(1)* 100 | 現金股利 | 採權益法認 列關聯企業 利益之分額 | |
| | | | | | | | | | | |
| 中華航 空公司 | 54,209,846,500 | 5,420,984,650 | 19,662,629,726 | -181,809,254 | 19,480,820,472 | 1,867,341,935 | 34.45 | 391,408,646 | -413,288,954 | (註1) |
| 台灣高 鐵公司 | 56,282,930,580 | 5,628,293,058 | 2,600,000,000 | - | 2,600,000,000 | 260,000,000 | 4.62 | 291,244,800 | - | (註2) |
| 合 計 | - | - | 22,262,629,726 | -181,809,254 | 22,080,820,472 | - | - | - | - | - |

註1：本會108年底依權益法調整華航長期投資減少金額1億8,180萬9,254元並於108年收到華航現金股利3億9,140萬8,646元。

註2：

(1)108年度收到高鐵公司現金股利2億9,124萬4,800元。

(2)108年底認列高鐵金融商品未實現損益17億3,485萬元。

財團法人中華航空事業發展基金會
基金數額增減變動表
中華民國108年度

單位：新臺幣元

| 捐 助 者 | 創立時原始捐助 基金金額 | 本年度期初基金 金額 (1) | 本年度基金增 (減) 金額 (2) | 本年度期末基金 金額 (3)=(1)+(2) | 捐助基金比率% | | 說 明 |
|-------------|-----------------|----------------------|-------------------------|------------------------------|-------------------------------|-----------------------------|---|
| | | | | | 創立時原始 捐助基金金 額占其總額 比率 | 本年度期 末基金金 額占其總 額比率 | |
| 政府捐助 | | | | | | | |
| 一、中央政府 | | | | | | | 依財團 法人中 華航空 事業發 展基金 會103年 度預算 案審查 報告(修 正本)之 決議， 修正政 府捐助 比率為 100%。 |
| 交通部 | | 5,532,645,517 | - | 5,532,645,517 | 0.00% | 30.89% | |
| 二、地方政府 | | | | | | | |
| 三、一般累積公積轉基金 | | 12,380,788,843 | - | 12,380,788,843 | 0.00% | 69.11% | |
| 政府捐助小計 | | 17,913,434,360 | - | 17,913,434,360 | 0.00% | 100.00% | |
| 民間捐助 | | | | | | | |
| 一、其他團體機構 | | | | | | | |
| 二、個人 | 5,532,645,517 | | | | | | |
| 三、一般累積公積轉基金 | | | | | | | |
| 民間捐助小計 | 5,532,645,517 | - | - | - | 100.00% | 0.00% | |
| 合 計 | 5,532,645,517 | 17,913,434,360 | - | 17,913,434,360 | 100.00% | 100.00% | |

財團法人中華航空事業發展基金會
員工人數彙計表
中華民國108年度

單位：人

| 職 類 (稱) | 本年度預算數 (1) | 本年度決算數 (2) | 比較增(減) (3)=(2)-(1) | 說 明 |
|---------|---------------|---------------|-----------------------|-----|
| 主任秘書 | 1 | 1 | - | |
| 秘書 | 1 | 1 | - | |
| 高級專員 | 1 | 1 | - | |
| 會計 | 1 | 1 | - | |
| 專員 | 1 | 1 | - | |
| 幹事 | 1 | 1 | - | |
| 辦事員 | 1 | 1 | - | |
| 合 計 | 7 | 7 | - | |

財團法人中華航空事業發展基金會

用人費用彙計表

中華民國 108 年度

單位：新臺幣元

| 項目 名稱 | 本年度預算數 | | | | | | | | | 本年度決算數 | | | | | | | | | 比較增 減數 (3)=(2) -(1) | 說明 |
|----------|-----------|------------|----|-----------|------------------------|-----------|---------|--------|-----------|-----------|------------|----|-----------|------------------------|-----------|--------|-------|-----------|------------------------------|----|
| | 薪資 | 超時工 作報酬 | 津貼 | 獎金 | 退休、 卹償金 及資遣 費 | 分擔保 險費 | 福利 費 | 其他 | 合計 (1) | 薪資 | 超時工 作報酬 | 津貼 | 獎金 | 退休、 卹償金 及資遣 費 | 分擔保 險費 | 福利費 | 其他 | 合計 (2) | | |
| 職員 | 6,504,000 | 293,000 | - | 1,355,000 | 694,000 | 732,000 | 98,000 | 60,000 | 9,736,000 | 6,498,600 | 288,748 | - | 1,320,800 | 683,400 | 715,775 | 17,200 | 6,300 | 9,530,823 | -205,177 | |
| 總計 | 6,504,000 | 293,000 | - | 1,355,000 | 694,000 | 732,000 | 98,000 | 60,000 | 9,736,000 | 6,498,600 | 288,748 | - | 1,320,800 | 683,400 | 715,775 | 17,200 | 6,300 | 9,530,823 | -205,177 | |