

財團法人中華航空事業發展基金會

中華民國 107 年度決算
(107 年 1 月 1 日至 107 年 12 月 31 日)

財團法人中華航空事業發展基金會編

目次

總說明

壹、財團法人概況	1
貳、年度各項工作計畫或方針之執行成果	3
參、決算概要	4
一、收支營運實況	4
二、現金流量實況	5
三、淨值變動實況	5
四、資產負債實況	5
肆、其他	5

主要表

收支營運決算表	6
現金流量決算表	7
淨值變動表	8
資產負債表	9

明細表

收入明細表	10
支出明細表	11
轉投資及其盈虧明細表	12
基金數額增減變動表	13

參考表

員工人數彙計表	14
用人費用彙計表	15

財團法人中華航空事業發展基金會

總 說 明

中華民國 107 年度

壹、財團法人概況

一、設立依據：依民法暨有關法令組織之。

二、設立目的：協助中華民國航空事業發展及國家重大交通建設、研究及有關活動之推展為目的。

三、組織概況：本會董事會董事由九名組成由下列人員擔任之。

(一)中華航空股份有限公司之董事長。

(二)政府推薦五名：

1. 交通部次長一名
2. 國家發展委員會副主任委員一名
3. 財政部次長一名
4. 法務部次長一名
5. 經濟部次長一名

(三)相關領域之學者專家三名

(四)本會置監事一名，由政府推薦行政院主計總處副主計長擔任。

(五)本會為應事業發展得設顧問若干名，由董事長推舉並經董事會同意後聘任之，一年一聘為原則。

(六)本會現設有主任秘書、秘書、高級專員、專員、會計、幹事及辦事員等 7 人。

(七)組織系統圖

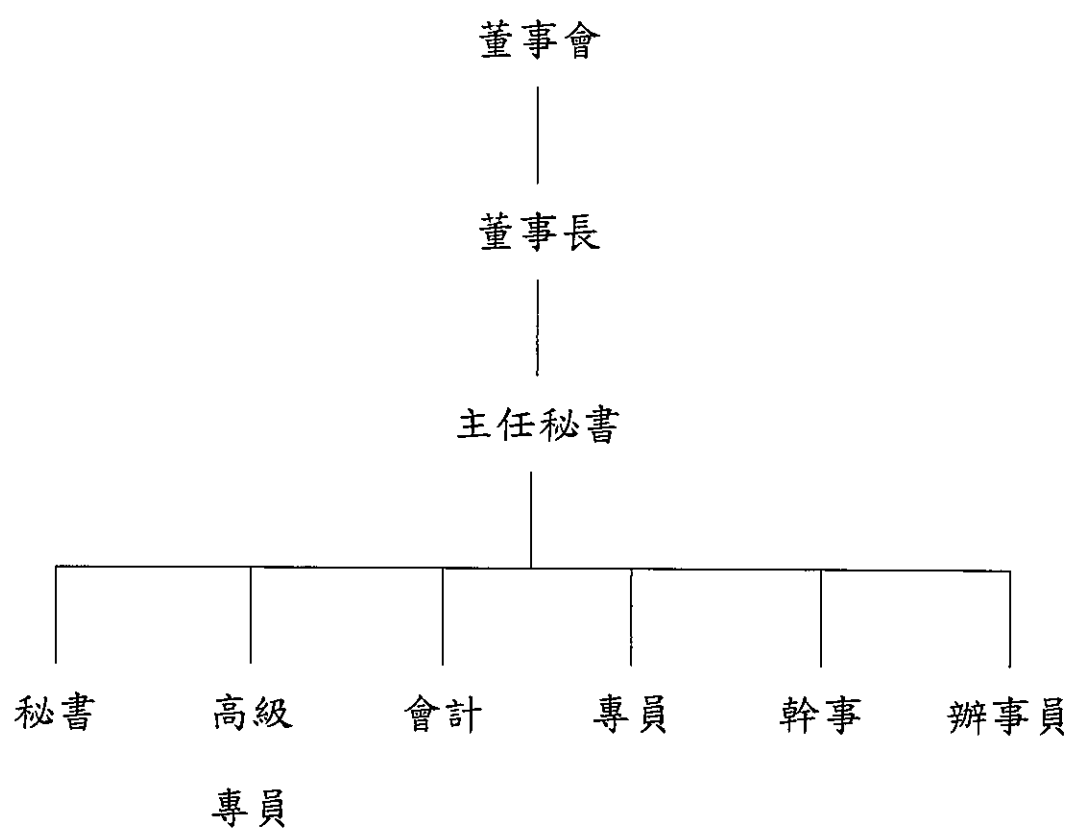

貳、年度各項工作計畫或方針之執行成果

- 一、贊助飛安基金會依據計畫完成 60 項「航空人才培育及專案」，培訓航空業人才 1,433 人。(包括國內、外人才訓練、研討會、講習、資訊交流、出國計畫等)。
- 二、為籌辦 2019 年世界飛安高峰會在台北舉行。本會董事長率團參加於西雅圖舉辦之 2018 世界飛安高峰會，在會場上邀請飛安專家、航空公司、飛機製造、設備維護等專業人士於 2019 年 11 月來台北，並播放影片介紹/宣揚台灣，預估將有 400 人參加。
- 三、提升我國民航競爭力專案研究計畫等，委託有澤法律事務所，作航空器駕駛員及客艙組員飛航時限規範之比較研究。與民航局共同辦理無人機創新應用論壇，立法院通過民用航空法「遙控無人機」專章，推動註冊、檢驗、人員測驗等監理業務以保障安全。與民航局共同辦理飛航作業品質保證系統(FOQA)研討會，民航局強調將持續完善資料分享平台，重申推動 FOQA 飛行數據是透過趨勢分析，改善飛安風險。與中華民國運輸學會共同辦理「中華民國運輸學會 2018 年年會暨學術論文國際研討會」，達到運輸界產、官、學、研的交流，促進運輸技術之創新與升級，創造優質環境。
- 四、辦理 2018 飛航解密與暢遊天際講座，廣泛邀請航空相關人士主講如有飛行、簽派、塔台、機場安全、飛行餐等等，每場參加人數

約有 180 人，讓有興趣者多了解航空產業，參加者年齡層在 16 至 35 歲間，期盼能有更多年輕學子了解航空產業。

五、與中華民國航空學會共同辦理無人機創意設計競賽，提升年輕學子對無人機軟體、硬體的知識及實務經驗。

六、更新本會網站架設

辦理更新本會官方網站，增加英文版面，以配合本會業務需求，並適時公布相關訊息、年度財報等資料供本國及外國人士參閱。

七、本會所屬 B737-800 型模擬機及飛行訓練器，107 年繼續提供各航空公司單位承租使用，培訓航空人才，以提升飛行安全。

八、為協助花蓮救災，並表達慰問與關懷之意，捐款新臺幣 200 萬元予「衛生福利部賑災專戶」。

九、籌辦 2019 年世界飛安高峰會在台北舉行。

參、決算概要

一、收支營運實況

107 年度業務收入 8 億 9,715 萬 7,772 元，業務支出 7,539 萬 6,330 元，本期稅前賸餘 8 億 2,176 萬 1,442 元，扣除所得稅 8,679 萬 3,783 元，本期賸餘 7 億 3,496 萬 7,659 元，加計其他綜合損益 13 億 7,913 萬 8,802 元，本期綜合損益總額 21 億 1,410 萬 6,461 元，本期賸餘較預算數增加 2 億 4,160 萬 9,659 元，主要係按權益法認列投資華航收益增加。本期綜合損益總額較預算數增加 16

億 2,074 萬 8,461 元，主要係認列高鐵透過其他綜合損益按公允價值衡量之金融資產未實現損益。

二、現金流量實況

107 年度年初現金 1 億 8,771 萬 3,618 元，年底現金 2 億 439 萬 4,937 元，本年度現金增加 1,668 萬 1,319 元。

三、淨值變動實況

107 年度基金期末餘額為 179 億 1,343 萬 4,360 元，與上年度同。

107 年度期初淨值餘額 255 億 5,887 萬 781 元，期末餘額 278 億 4,649 萬 148 元，本年度淨值增加 22 億 8,761 萬 9,367 元，主要係本期贖餘及 107 年底認列因評價高鐵股票產生之透過其他綜合損益按公允價值衡量之金融資產未實現損益。

四、資產負債實況

107 年度資產總額 279 億 3,899 萬 9,914 元，負債總額 9,250 萬 9,766 元，淨值 278 億 4,649 萬 148 元。

肆、其他：無

財團法人中華航空事業發展基金會
收支營運決算表
中華民國107年度

單位：新臺幣元

上年度決算數	項 目	本年度預算數 (1)	本年度決算數 (2)	比 較 增(減)	
				金額 (3)=(2)- (1)	% (4)=(3)/(1)*100
1,000,969,021	收入總額	621,769,000	897,157,772	275,388,772	44.29
753,660,482	採權益法認列之投資收益	340,000,000	612,710,926	272,710,926	80.21
76,247,470	附屬作業組織收入	84,139,000	68,822,765	-15,316,235	-18.20
6,537,793	利息收入	7,630,000	14,208,715	6,578,715	86.22
156,024,000	股息收入	190,000,000	195,030,000	5,030,000	2.65
8,499,276	其他收入	-	6,385,366	6,385,366	-
84,572,351	支出總額	128,411,000	75,396,330	-53,014,670	-41.29
23,163,940	業務經費	29,108,000	26,082,217	-3,025,783	-10.40
6,547,245	行政經費	8,836,000	7,878,639	-957,361	-10.83
8,697,793	人事經費	9,568,000	9,189,812	-378,188	-3.95
37,050,588	附屬作業組織支出	66,499,000	32,245,662	-34,253,338	-51.51
9,112,785	財務成本	14,400,000	-	-14,400,000	-100.00
-	本期稅前賸餘(短絀-)	493,358,000	821,761,442	328,403,442	66.56
-	所得稅費用	-	86,793,783	86,793,783	-
916,396,670	本期賸餘(短絀-)	493,358,000	734,967,659	241,609,659	48.97
2,263,517,269	其他綜合損益	-	1,379,138,802	1,379,138,802	-
2,593,704,000	備供出售金融資產未實現損益	-	-	-	-
-75,057,055	採用權益法之關聯企業之其他綜合損益份額	-	43,156,721	43,156,721	-
-	透過其他綜合損益按公允價值衡量之金融資產未實現損益	-	1,558,332,000	1,558,332,000	-
-255,129,676	採用權益法之關聯企業之其他綜合損益份額	-	-222,349,919	-222,349,919	-
3,179,913,939	本期綜合損益總額	493,358,000	2,114,106,461	1,620,748,461	328.51

財團法人中華航空事業發展基金會
現金流量決算表
中華民國107年度

單位：新臺幣元

項 目	本年度預算數 (1)	本年度決算數 (2)	比較增(減)	
			金額 (3)=(2)-(1)	% (4)=(3)/(1)*100
業務活動之現金流量				
本期稅前賸餘(短絀-)	493,358,000	821,761,442	328,403,442	66.56
收益費損項目				
利息收入	-7,630,000	-14,208,715	-6,578,715	86.22
股利收入	-190,000,000	-195,030,000	-5,030,000	2.65
利息支出	14,400,000	-	-14,400,000	-100.00
按權益法認列之關聯企業之份額	-340,000,000	-612,710,926	-272,710,926	80.21
營業資產及負債之淨變動				
應收帳款	2,766,000	1,086,611	-1,679,389	-60.72
其他流動資產	135,000	699,651,018	699,516,018	518,160.01
其他金融資產-流動	297,000,000	-	-297,000,000	-100.00
取得按攤銷後成本衡量之金融資產-非流動	-	-1,307,380,000	-	-
其他應付款	99,000	-700,939	-799,939	-808.02
營運產生之現金	270,128,000	-607,531,509	-877,659,509	-324.91
收取之利息	7,630,000	21,762,414	14,132,414	185.22
收取之股利	190,000,000	602,450,414	412,450,414	217.08
支付之利息	-14,400,000	-	14,400,000	-100.00
業務活動之淨現金流入(流出-)	453,358,000	16,681,319	-436,676,681	-96.32
籌資活動之現金流量				
償還短期借款	-300,000,000	-	300,000,000	-100.00
籌資活動之淨現金流入(流出-)	-300,000,000	-	300,000,000	-100.00
現金及約當現金之淨增(淨減-)	153,358,000	16,681,319	-136,676,681	-89.12
期初現金及約當現金	513,450,000	187,713,618	-325,736,382	-63.44
期末現金及約當現金	666,808,000	204,394,937	-462,413,063	-69.35

財團法人中華航空事業發展基金會
淨值變動表
中華民國107年度

單位：新臺幣元

項 目	本年度期初餘額	本 年 度		本年度期末餘額	說 明
		增 加	減 少		
基金	17,913,434,360	-	-	17,913,434,360	同106年度
創立基金	5,532,645,517	-	-	5,532,645,517	-
其他基金	12,380,788,843	-	-	12,380,788,843	-
公積	1,657,543,042	159,642,679	-	1,817,185,721	-
資本公積	1,657,543,042	159,642,679	-	1,817,185,721	本年度按權益法認列華航資本公積159,642,679元
累積餘絀(-)	3,580,032,412	734,967,659	-222,349,919	4,092,650,152	本年度累積餘絀4,092,650,152元
累積賸餘(短絀-)	3,580,032,412	-	-	3,580,032,412	106年度累積賸餘3,580,032,412元
本期賸餘(短絀-)	-	734,967,659	-	734,967,659	本年度稅前賸餘734,967,659元
採權益法認列其他綜合損益	-	-	-222,349,919	-222,349,919	按權益法認列華航其他權益減少222,349,919元
淨值其他項目	2,407,860,967	1,615,358,948	-	4,023,219,915	淨值其他項目增加1,615,358,948元
累積換算調整數	-10,495,196	8,722,775	-	-1,772,421	按權益法認列累積換算調整數增加8,722,775元
金融商品未實現損益	2,418,356,163	1,606,636,173	-	4,024,992,336	認列金融商品未實現損益增加1,606,636,173元
合 計	25,558,870,781	2,509,969,286	-222,349,919	27,846,490,148	

財團法人中華航空事業發展基金會

資產負債表

中華民國107年12月31日

單位：新臺幣元

項 目	本年度決算數 (1)	上年度決算數 (2)	比較增(減)	
			金 額 (3)=(1)-(2)	% (4)=(3)/(2)*100
資產	27,938,999,914	25,565,287,704	2,373,712,210	9.28
流動資產	217,440,188	908,768,198	-691,328,010	-76.07
現金	204,394,937	187,713,618	16,681,319	8.89
備供出售金融資產-流動	-	940,000	-940,000	-100.00
透過其他綜合損益按公允價值衡量之金融資產-流動	1,222,000	-	1,222,000	-
應收帳款	3,367,542	4,454,153	-1,086,611	-24.40
其他流動資產	8,455,709	715,660,427	-707,204,718	-98.82
非流動資產	27,721,559,726	24,656,519,506	3,065,040,220	12.43
備供出售金融資產-非流動	-	5,193,500,000	-5,193,500,000	-100.00
透過其他綜合損益按公允價值衡量之金融資產-非流動	6,751,550,000	-	6,751,550,000	-
按攤銷後成本衡量之金融資產-非流動	1,307,380,000	-	1,307,380,000	-
採用權益法之投資	19,662,629,726	19,463,019,506	199,610,220	1.03
不動產、廠房及設備	-	-	-	-
成本合計	701,341,817	701,341,817	-	-
減：累計折舊	701,341,817	701,341,817	-	-
固定資產 - 淨額	-	-	-	-
資產合計	27,938,999,914	25,565,287,704	2,373,712,210	9.28
負債	92,509,766	6,416,923	86,092,843	1,341.65
流動負債	86,804,907	5,205	86,799,702	1,667,621.56
應付票據	11,124	5,205	5,919	113.72
本期所得稅負債	86,793,783	-	86,793,783	-
其他應付款	5,704,859	6,411,718	-706,859	-11.02
負債合計	92,509,766	6,416,923	86,092,843	1,341.65
淨值	27,846,490,148	25,558,870,781	2,287,619,367	8.95
基金餘額	17,913,434,360	17,913,434,360	-	-
創立基金	5,532,645,517	5,532,645,517	-	-
其他基金	12,380,788,843	12,380,788,843	-	-
資本公積	1,817,185,721	1,657,543,042	159,642,679	9.63
累積餘絀	4,092,650,152	3,580,032,412	512,617,740	14.32
累計騰餘(短絀-)	3,580,032,412	2,919,539,901	660,492,511	22.62
本期騰餘(短絀-)	734,967,659	916,396,670	-181,429,011	-19.80
其他綜合損益	-222,349,919	-255,904,159	33,554,240	-13.11
淨值其他項目	4,023,219,915	2,407,860,967	1,615,358,948	67.09
淨值合計	27,846,490,148	25,558,870,781	2,287,619,367	8.95
負債及淨值合計	27,938,999,914	25,565,287,704	2,373,712,210	9.28

財團法人中華航空事業發展基金會

收入明細表

中華民國107年度

單位：新臺幣元

項 目	本年度預算數 (1)	本年度決算數 (2)	比較增(減)		說 明
			金 額 (3)=(2)-(1)	% (4)=(3)/(1)*100	
採權益法認列之投資 收益	340,000,000	612,710,926	272,710,926	80.21	主要係依權益法認 列華航之投資收益 增加
附屬作業組織收入	84,139,000	68,822,765	-15,316,235	-18.20	
模擬機租金收入	84,139,000	68,822,765	-15,316,235	-18.20	主要係模擬機租金 收入減少
財務收入	197,630,000	209,238,715	11,608,715	5.87	
利息收入	7,630,000	14,208,715	6,578,715	86.22	主要係定期存款增 加利息收入隨之增 加
股息收入	190,000,000	195,030,000	5,030,000	2.65	主要係收到高鐵公 司現金股利增加
其他收入	-	6,385,366	6,385,366	-	主要係高鐵公司支 付給董監(本會推 派)紅利全數撥入本 會
合 計	621,769,000	897,157,772	275,388,772	44.29	

財團法人中華航空事業發展基金會
支出明細表
中華民國107年度

單位：新臺幣元

項 目	本年度預算數 (1)	本年度決算數 (2)	比較增(減)		說 明
			金 額 (3)=(2)-(1)	% (4)=(3)/(1)*100	
業務經費	29,108,000	26,082,217	-3,025,783	-10.40	本會辦理精簡人事，故業務、行政及人事經費均減少
行政經費	8,836,000	7,878,639	-957,361	-10.83	
人事經費	9,568,000	9,189,812	-378,188	-3.95	
附屬作業組織支出	66,499,000	32,245,662	-34,253,338	-51.51	係附屬作業組織模擬機使用時數減少 管理費用隨之減少
財務成本	14,400,000	-	-14,400,000	-100.00	主要係已清償銀行 借款無利息支出
合 計	128,411,000	75,396,330	-53,014,670	-41.29	

財團法人中華航空事業發展基金會
轉投資及其盈虧明細表
中華民國107年度

單位：新臺幣元

轉投資事業			投資金額			持股比例		投資收入		說明
名稱	截至本年度 實收資本總額	發行股數 (1)	以前年度 已投資 (2)	本年度增 (減-)投資 (3)	截至本年度 投資淨額 (4)=(2)+(3)	截至本年度 持有股數 (5)	占發 行 股 數%	現金股利	採權益法認 列關聯企業 利益之分額	
							(6)=(5))/(1)* 100			
中華航 空公司	54,209,846,500	5,420,984,650	19,463,019,506	199,610,220	19,662,629,726	1,867,341,935	34.45	407,420,414	612,710,926	(註1)
台灣高 鐵公司	56,282,930,580	5,628,293,058	2,600,000,000	-	2,600,000,000	260,000,000	4.62	195,000,000	-	(註2)
合計	-	-	22,063,019,506	199,610,220	22,262,629,726	-	-	-	-	-

註1：本會107年底依權益法調整華航長期投資增加金額1億9,961萬220元並於107年收到華航現金股利4億742萬414元。

註2：

(1)107年度收到高鐵公司現金股利1億9,500萬元。

(2)107年底高鐵26億元股票以備供出售金融資產-非流動重分類至透過其他綜合損益按公允價值衡量之金融資產-非流動並認列金融商品未實現損益15億5,805萬元。

財團法人中華航空事業發展基金會
基金數額增減變動表
中華民國107年度

單位：新臺幣元

捐 助 者	創立時原始捐助 基金金額	本年度期初基金 金額 (1)	本年度基金增 (減)金額 (2)	本年度期末基金 金額 (3)=(1)+(2)	捐助基金比率%		說 明
					創立時原始 捐助基金金 額占其總額 比率	本年度期 末基金金 額占其總 額比率	
政府捐助							
一、中央政府							依財團 法人中 華航空 事業發 展基金 會103年 度預算 案審查 報告(修 正本)之 決議， 修正政 府捐助 比率為 100%。
交通部		5,532,645,517	-	5,532,645,517	0.00%	30.89%	
二、地方政府							
三、一般累積公積轉基金		12,380,788,843	-	12,380,788,843	0.00%	69.11%	
政府捐助小計		17,913,434,360	-	17,913,434,360	0.00%	100.00%	
民間捐助							
一、其他團體機構							
二、個人	5,532,645,517						
三、一般累積公積轉基金							
民間捐助小計	5,532,645,517	-	-	-	100.00%	0.00%	
合 計	5,532,645,517	17,913,434,360	-	17,913,434,360	100.00%	100.00%	

財團法人中華航空事業發展基金會
員工人數彙計表
中華民國107年度

單位：人

職 類 (稱)	本年度預算數 (1)	本年度決算數 (2)	比較增(減) (3)=(2)-(1)	說 明
主任秘書	1	1	-	107年9月更換主任秘書
秘書	1	1	-	
高級專員	1	1	-	
會計	1	1	-	
專員	1	1	-	
幹事	1	1	-	
辦事員	1	1	-	
合 計	7	7	-	

單位：新臺幣元

項目 名稱	本年度預算數									本年度決算數								比較增減 數 (3)=(2)- (1)	說明	
	薪資	超時工 作報酬	津 貼	獎金	退休、 卹償金 及資遣 費	分擔保 險費	福利費	其他	合計 (1)	薪資	超時工 作報酬	津 貼	獎金	退休、 卹償金 及資遣 費	分擔保 險費	福利費	其他			合計 (2)
職員	6,300,000	293,000	-	1,391,000	604,000	732,600	58,000	60,000	9,568,600	6,291,710	281,296	-	1,160,575	683,694	714,537	8,900	60,000	9,189,812	-378,188	
總計	6,300,000	293,000	-	1,391,000	604,000	732,600	58,000	60,000	9,568,600	6,291,710	281,296	-	1,160,575	683,694	714,537	8,900	60,000	9,189,812	-378,188	